

Projekt

z dnia 2 grudnia 2020 r.

Zatwierdzony przez

**UCHWAŁA NR
RADY GMINY LUBASZ**

z dnia 17 grudnia 2020 r.

w sprawie wyznaczenia obszaru i granic aglomeracji Lubasz

Na podstawie art. 18 ust. 2 pkt 15 ustawy z dnia 8 marca 1990 r. o samorządzie gminnym (Dz. U. z 2020 r. poz. 713 ze zm.) oraz art. 87 ust. 1 i 4 ustawy z dnia 20 lipca 2017 r. Prawo wodne (Dz. U. 2020 poz. 310 ze zm.) Rada Gminy Lubasz uchwala, co następuje:

§ 1. Wyznacza się aglomerację Lubasz o równoważnej liczbie mieszkańców (RLM) 3700.

§ 2. 1. Aglomeracja Lubasz obejmuje swym zasięgiem tereny objęte systemem kanalizacji zbiorczej zakończonym oczyszczalnią ścieków zlokalizowaną w miejscowości Stajkowo.

2. Część opisową niniejszej uchwały stanowi załącznik nr 1.

3. Obszar aglomeracji Lubasz wyznacza się na terenie miejscowości: Lubasz, Goraj i Stajkowo w granicach, które zostały oznaczone na mapie w skali 1:10 000, stanowiącej załącznik nr 2 do niniejszej uchwały.

§ 3. Traci moc uchwała nr XVI/132/20 Rady Gminy Lubasz z dnia 12 marca 2020 r. w sprawie wprowadzenia zmian w aglomeracji Lubasz opublikowana w Dz. U. Woj. Wielkopolskiego z dnia 16 marca 2020 r., poz.2548.

§ 4. Wykonanie uchwały powierza się Wójtowi Gminy Lubasz.

§ 5. Uchwała wchodzi w życie po upływie 14 dni od dnia ogłoszenia w Dzienniku Urzędowym Województwa Wielkopolskiego.

Część opisowa do uchwały w sprawie wyznaczenia obszaru i granic aglomeracji Lubasz

I. Informacja o długości i rodzaju istniejącej sieci kanalizacyjnej, liczba stałych mieszkańców aglomeracji, liczba osób czasowo przebywających w aglomeracji.

Na terenie aglomeracji długość istniejących sieci kanalizacyjnych wynosi 39,1 km, w tym:

1. 26,8 km sieci grawitacyjnej,
2. 12,3 km sieci tłocznej.

Sieci te obsługują 3354 mieszkańców, w tym:

1. 3298 stałych mieszkańców aglomeracji,
2. 56 osób czasowo przebywających w aglomeracji,

Na terenie aglomeracji nie występują indywidualne systemy oczyszczania ścieków.

II. Informacja o przemyśle obsługiwanych lub planowanych do obsługi przez sieć kanalizacyjną.

a) Na terenie aglomeracji Lubasz siecią kanalizacyjną obsługiwane są następujące zakłady przemysłowe:

1. Magdalena Sendal - zakład cukierniczo – piekarniczy
2. Zajazd „Meteor” – restauracja
3. Auto – Lider – warsztat samochodowy
4. Stacja kontroli JOANNA – Stacja kontroli pojazdów
5. Ośrodek Portus – Hotel
6. Cafe15 – restauracja
7. Plastmet - zakład produkcyjny mebli ze stali nierdzewnej
8. Stacja paliw Moya
9. Servigum - zakład wulkanizacyjny
10. Lubacell - zakład produkcyjny ogniwi oraz baterii cynkowo-powietrznych.

b) Na terenie aglomeracji Lubasz nie planuje się podłączenia nowych zakładów przemysłowych do sieci kanalizacyjnej.

III. Informacja o planowanych do budowy sieciach kanalizacyjnych oraz wskaźnikach koncentracji.

Na terenie aglomeracji Lubasz nie planuje się budowy nowej sieci kanalizacyjnej.

IV. Informacja o istniejących i planowanych do budowy oczyszczalniach ścieków.

Lokalizacja oczyszczalni ścieków:

Miejscowość: Stajkowo

Gmina: Lubasz

Powiat: Czarnkowsko - trzcianecki

Województwo: Wielkopolskie

Adres: 64-720 Stajkowo

Email: biuro@gzk-lubasz.pl

Telefon: +48 605 820 694

Odbiornikiem ścieków oczyszczonych jest rzeka Gulczanka w km 23+400

Projektowa wielkość oczyszczalni Stajkowo wynosi 7583 RLM

Oczyszczalnią ścieków zarządza Gminny Zakład Komunalny Sp. z o.o. w Lubaszu

Nie jest planowana rozbudowa / modernizacja istniejącej oczyszczalni.

V. System gospodarki ściekowej.

1. Średnia dobową ilość ścieków komunalnych powstających na terenie aglomeracji.

Średnio dobową ilość ścieków komunalnych powstających na terenie aglomeracji [m^3/d]: 465,21

2. Skład jakościowy ścieków powstających na terenie aglomeracji.

Skład jakościowy ścieków surowych (dotyczy wszystkich ścieków dopływających i dowożonych):

1. BZT5 [mgO_2/l] – 900,3
2. ChZT_{Chr} [mgO_2/l] – 2298,7
3. Zawiesina ogólna [mg/l] – 1392,5
4. Fosfor ogólny [mgP/l] – nie dotyczy
5. Azot ogólny [mgN/l] – nie dotyczy

Skład jakościowy ścieków oczyszczonych:

1. BZT5 [mgO_2/l] – 2,5
2. ChZT_{Chr} [mgO_2/l] – 57,0
3. Zawiesina ogólna [mg/l] – 4,7
4. Fosfor ogólny [mgP/l] – nie dotyczy
5. Azot ogólny [mgN/l] – nie dotyczy

Ścieki oczyszczone spełniają wymogi określone w pozwoleniu wodno-prawnym nr OS.6341.80.2016.MF z dnia 27.09.2016 r. wydanego przez Starostę Czarnkowsko - Trzcianeckiego.

3. Przepustowość istniejącej oczyszczalni ścieków.

Przepustowość średnio dobową: 800 [m^3/d]

Przepustowość maksymalna dobową: 800 [m^3/d]

4. Ilość i skład jakościowy ścieków przemysłowych odprowadzanych przez zakłady do systemu kanalizacji zbiorczej.

Średnio dobową ilość ścieków przemysłowych powstających na terenie aglomeracji: 20,18 [m^3/d]

Skład jakościowy ścieków przemysłowych:

1. BZT5 [mgO_2/l] – 812,09
2. ChZT_{Chr} [mgO_2/l] – 2436,27
3. Zawiesina ogólna [mg/l] – 787,73
4. Fosfor ogólny [mgP/l] - ---
5. Azot ogólny [mgN/l] - ---

5. Uzasadnienie określonej RLM aglomeracji.

Równoważna liczba mieszkańców aglomeracji (RLM) dla aglomeracji Lubasz wynosi 3700 RLM i obejmuje:

- a) 3298 RLM stałych mieszkańców aglomeracji oraz osoby czasowo przebywające na terenie aglomeracji korzystających z istniejącej sieci kanalizacyjnej,
- b) 56 RLM – liczba osób czasowo przebywających na terenie aglomeracji korzystających z sieci kanalizacyjnej,
- c) 0 RLM pochodzące od mieszkańców korzystających z indywidualnych systemów oczyszczania ścieków,

- d) 72 RLM pochodzące od mieszkańców korzystających ze zbiorników bezodpływowych (szamb),
- e) 0 RLM stałych mieszkańców aglomeracji, którzy będą korzystali z planowanej do budowy sieci kanalizacyjnej,
- f) 274 RLM pochodzących od przemysłu odprowadzającego ścieki do istniejącej sieci kanalizacyjnej – wyliczonych zgodnie z art. 86 ust. 3 pkt. 2 ustawy z dnia 20 lipca 2017 r. – Prawo wodne.

6. Ilość ścieków powstających na terenie aglomeracji nieobjętych systemem kanalizacji zbiorczej, gdzie zastosowano systemy indywidualne albo planuje się zastosowanie systemów indywidualnych lub innych rozwiązań zapewniających taki sam poziom ochrony środowiska jak w przypadku systemów kanalizacji zbiorczej.

Ilość ścieków powstających na terenie aglomeracji nieobjętych systemem kanalizacji zbiorczej, gdzie zastosowano systemy indywidualne albo planuje się zastosowanie systemów indywidualnych lub innych rozwiązań zapewniających taki sam poziom ochrony środowiska jak w przypadku systemów kanalizacji zbiorczej [m³/d]: 0

Na terenie aglomeracji Lubasz znajduje się 37 zbiorników bezodpływowych obsługujących w sumie 72 osoby. Ilość ścieków odprowadzanych do takich systemów wynosi ok. 11,78 m³/d.

VI. Strefy ochronne ujęć wody, zawierające oznaczenie aktów prawa miejscowego lub decyzji ustanawiających te strefy oraz zakazy, nakazy i ograniczenia obowiązujące na tych terenach.

Na terenie aglomeracji Lubasz ustanowiono strefy ochronne ujęć wody:

1. Strefa bezpośrednia ujęcia wody „Lubasz” ustanowiona decyzją nr BD.ZUZ.2.4100.182.2018.AS Dyrektora Zarządu Zlewni Wód Polskich w Pile z dnia 04.09.2019 r.,

W decyzji określono następujące zakazy i nakazy obowiązujące na terenie ochrony bezpośredniej:

- 1) odprowadzać wody opadowe lub roztopowe w sposób uniemożliwiający przedostawanie się ich do urządzeń służących do poboru wody,
- 2) zagospodarować teren zielenią,
- 3) odprowadzać poza granicę terenu ochrony bezpośredniej ścieki z urządzeń sanitarnych przeznaczonych do użytku dla osób zatrudnionych przy obsłudze urządzeń służących do poboru wody,
- 4) ograniczyć wyłącznie do niezbędnych potrzeb przebywanie osób niezatrudnionych przy obsłudze urządzeń służących do poboru wody,

VII. Obszary ochronne zbiorników wód śródlądowych zawierające oznaczenie aktów prawa miejscowego ustanawiających te obszary oraz zakazy, nakazy i ograniczenia obowiązujące na tych obszarach.

Na terenie aglomeracji brak takich obszarów.

VIII. Formy ochrony przyrody, o których mowa w art. 6 ustawy z dnia 16 kwietnia 2004 r. o ochronie przyrody, zawierające nazwę formy ochrony przyrody oraz tytuł i miejsce ogłoszenia aktu prawnego tworzącego, ustanawiającego albo wyznaczającego formę ochrony przyrody oraz informacje o obszarach mających znaczenie dla Wspólnoty znajdujących się na liście, o której mowa w art. 27 ust. 1 tej ustawy.

Na części terenu aglomeracji Lubasz występują następujące formy ochrony przyrody:

1. Obszar Chronionego Krajobrazu „Dolina Noteci” – w północno – wschodniej części miejscowości Goraj oraz północno – wschodniej części miejscowości Lubasz – utworzony uchwałą Nr IX/56/89 Wojewódzkiej Rady Narodowej w Pile z dnia 31 maja 1989 r. w sprawie ustanowienia obszarów chronionego krajobrazu w województwie pilskim (Dz. Urz. z 1989 r. Nr 11, poz. 95), zmieniony rozporządzeniem nr 5/98 Wojewody Piłskiego z 15 maja 1998 r. w sprawie ustanowienia obszarów chronionego krajobrazu w województwie pilskim (Dz. Urz. Woj. Piłskiego z 1998 r. nr 13, poz. 83),

2. Obszar Chronionego Krajobrazu „Puszcza Notecka” – w południowo – zachodniej części miejscowości Goraj oraz południowo – zachodniej części miejscowości Lubasz – utworzony uchwałą Nr IX/56/89 Wojewódzkiej Rady Narodowej w Pile z dnia 31 maja 1989 r. w sprawie ustanowienia obszarów chronionego krajobrazu w województwie pilskim (Dz. Urz. z 1989 r. Nr 11, poz. 95), zmieniony Rozporządzeniem Nr 5/98 Wojewody Piłskiego z dnia 15 maja 1998 r. w sprawie ustanowienia obszarów chronionego krajobrazu w województwie pilskim (Dz. Urz. Z 1998 r. Nr 13 poz. 83).

Część graficzna

Legenda do arkuszy A4 w skali 1:10 000

Granice administracyjne

 Granica Gminy Lubasz

System kanalizacji istniejącej

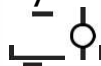
 Oczyszczalnia ścieków

 Obszar aglomeracji

Obszary chronione

 Obszary Chronionego Krajobrazu

Ochrona ujęć wód

 Strefy ochrony bezpośredniej

200 0 200 400 m



**Skorowidz do map 1:10 000
Aglomeracja Lubasz**

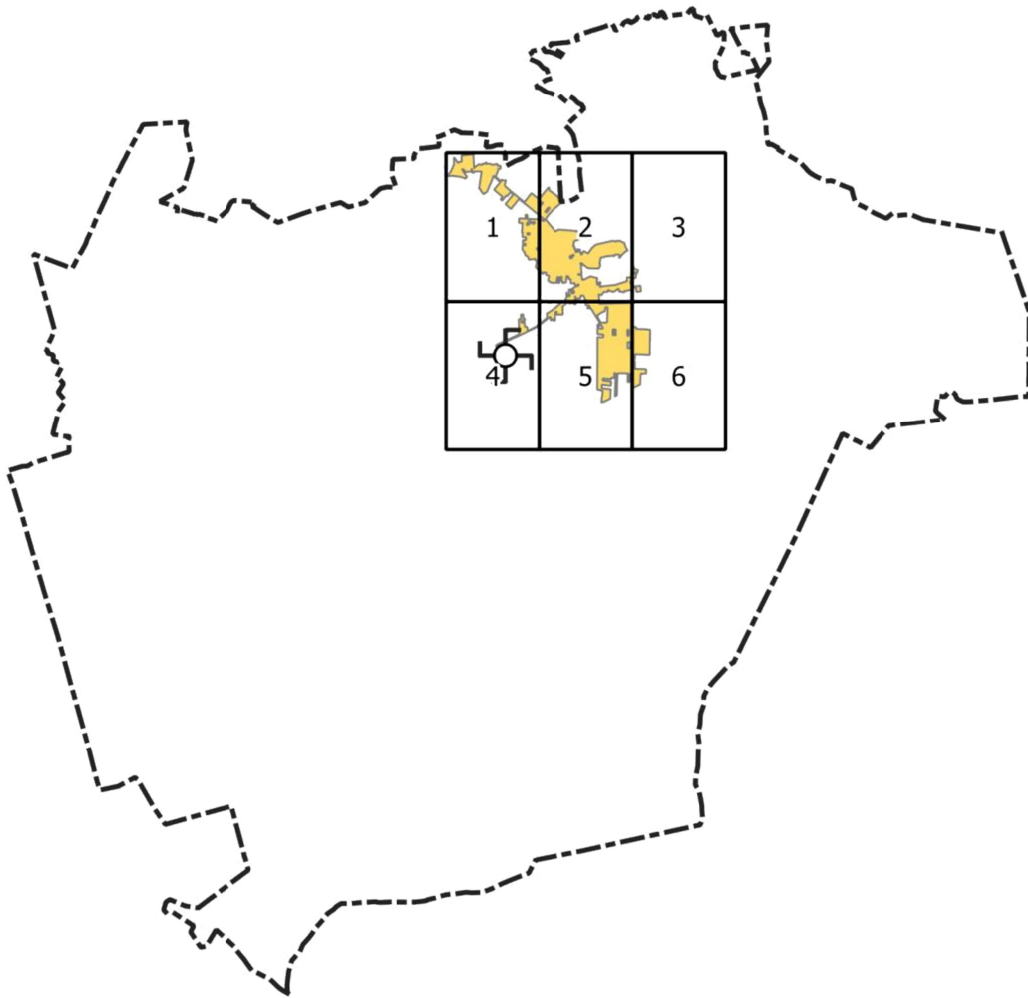

Arkusz Nr 1

Skala
1:10 000
1 cm - 100 m

0 100 200 m

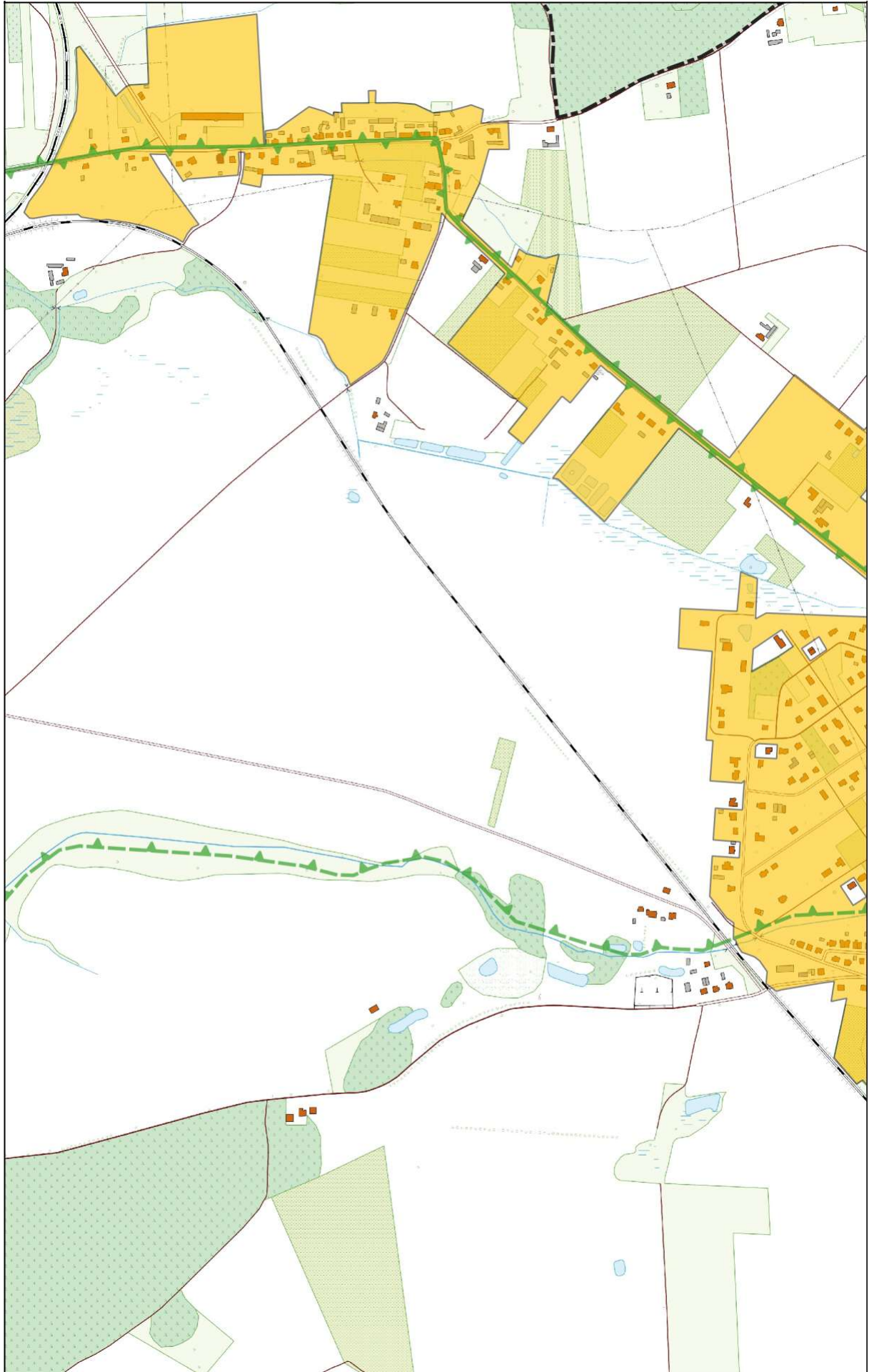

Arkusz Nr 2

Skala
1:10 000
1 cm - 100 m

0 100 200 m

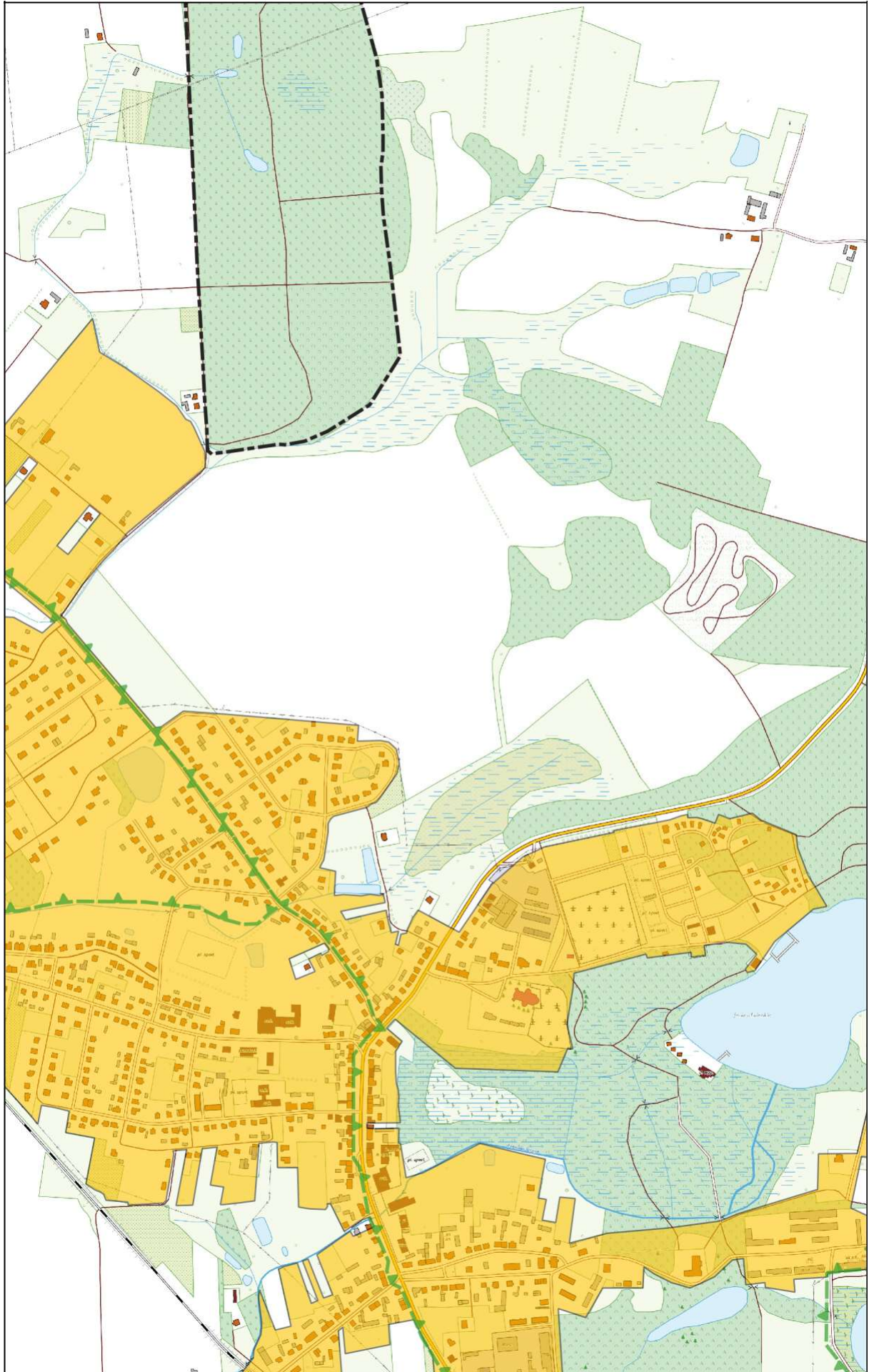

Arkusz Nr 3

Skala
1:10 000
1 cm - 100 m

0 100 200 m

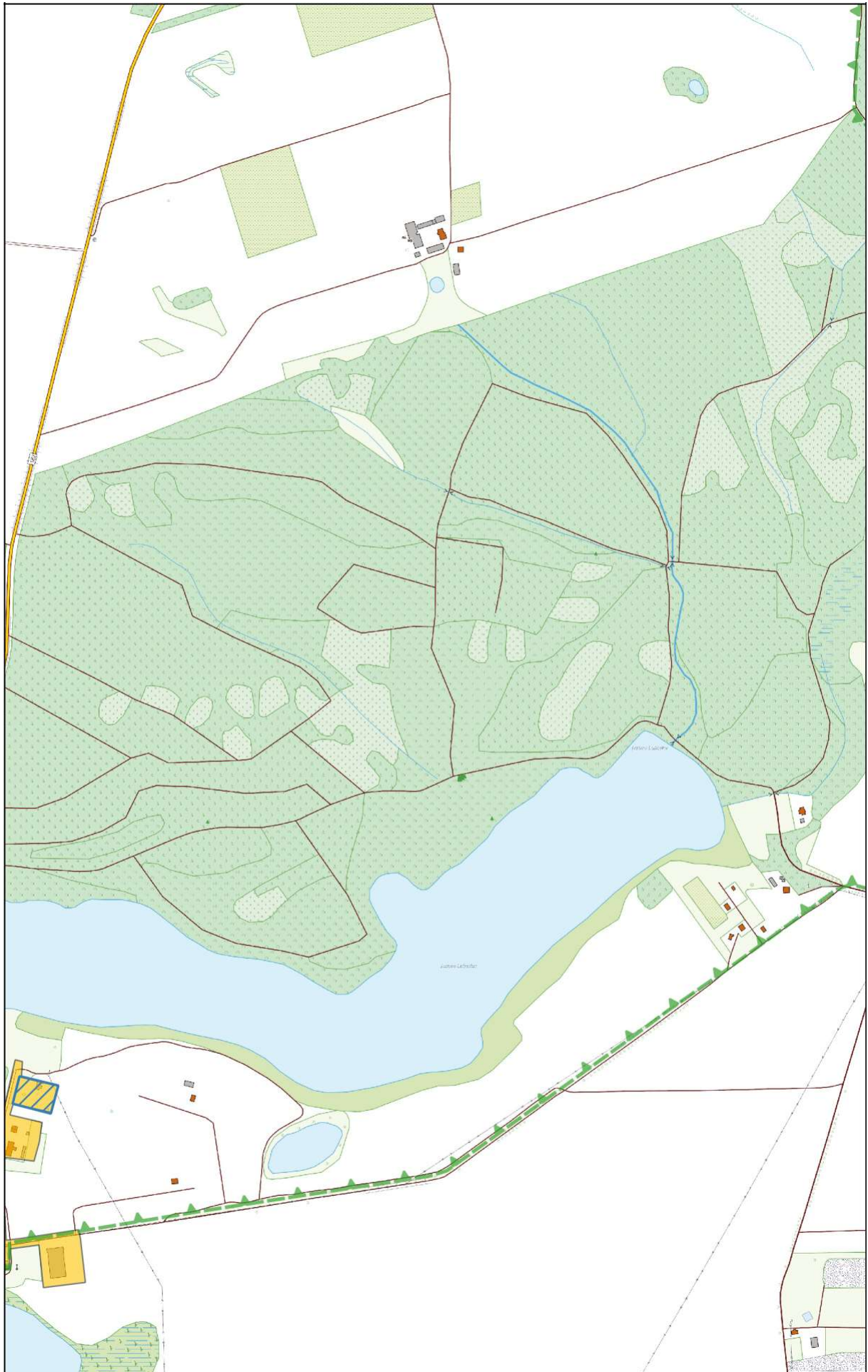

Arkusz Nr 4

Skala
1:10 000
1 cm - 100 m

0 100 200 m

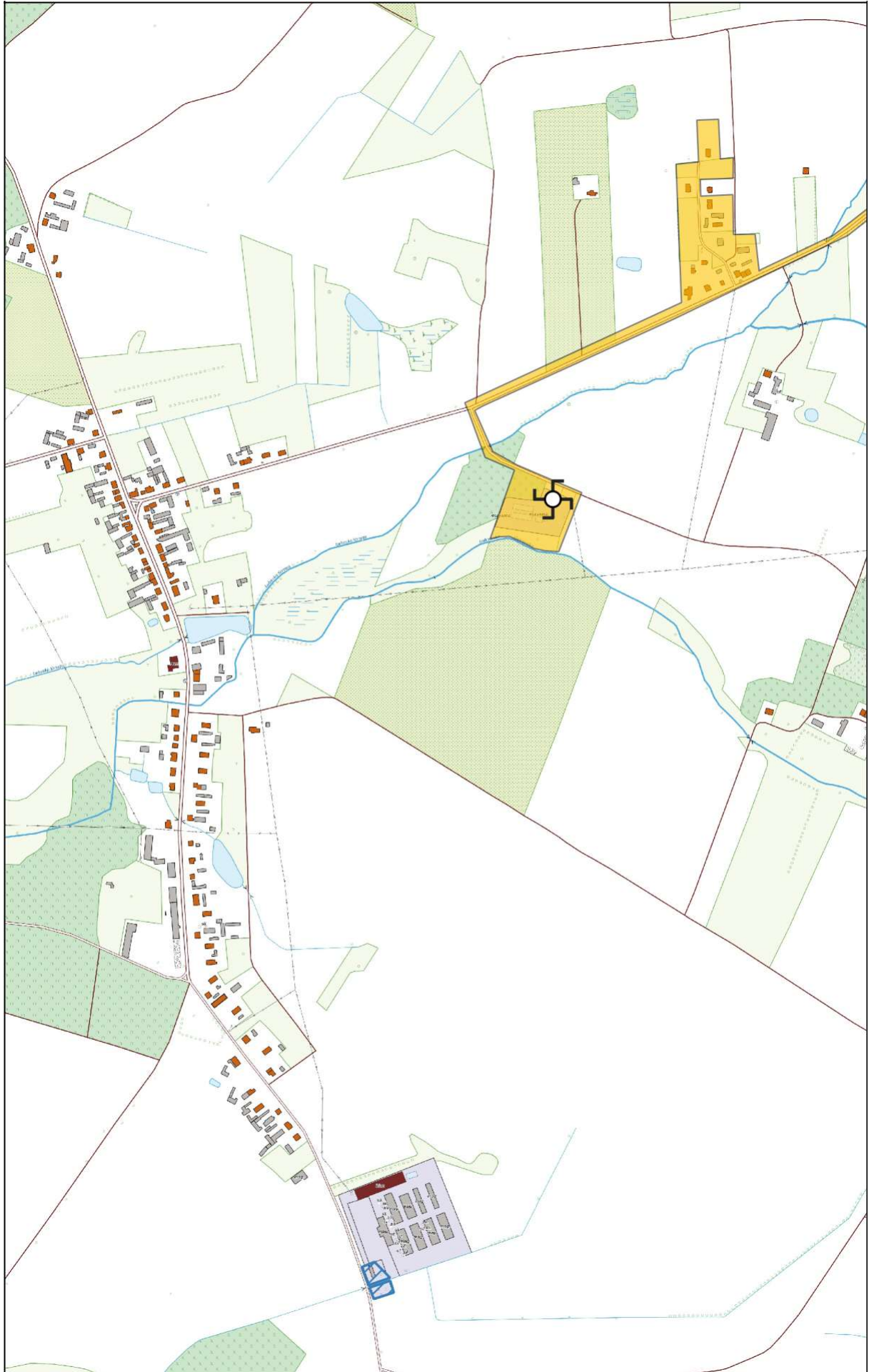

Arkusz Nr 5

Skala
1:10 000
1 cm - 100 m

0 100 200 m

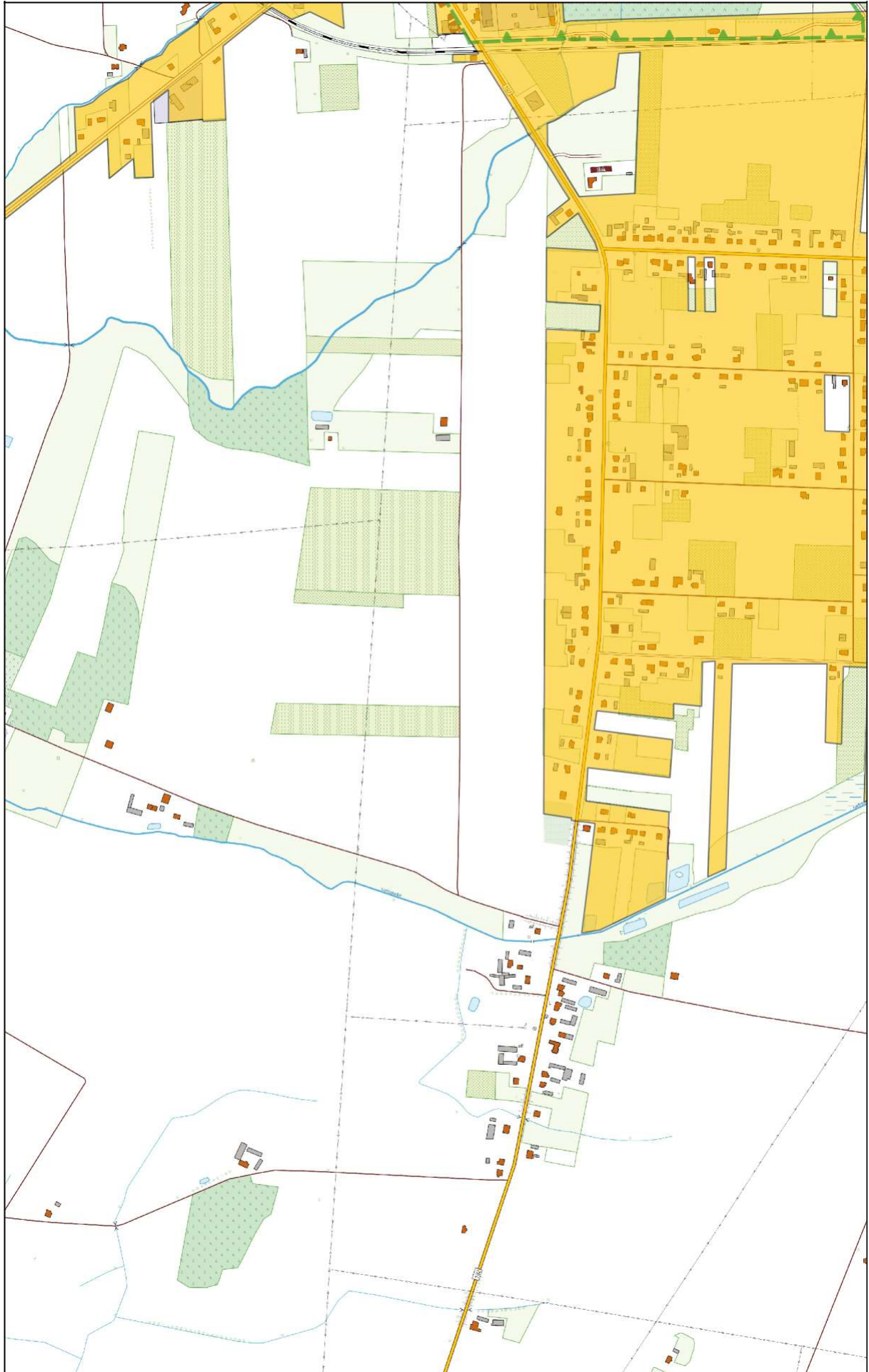

Arkusz Nr 6

Skala
1:10 000
1 cm - 100 m

0 100 200 m

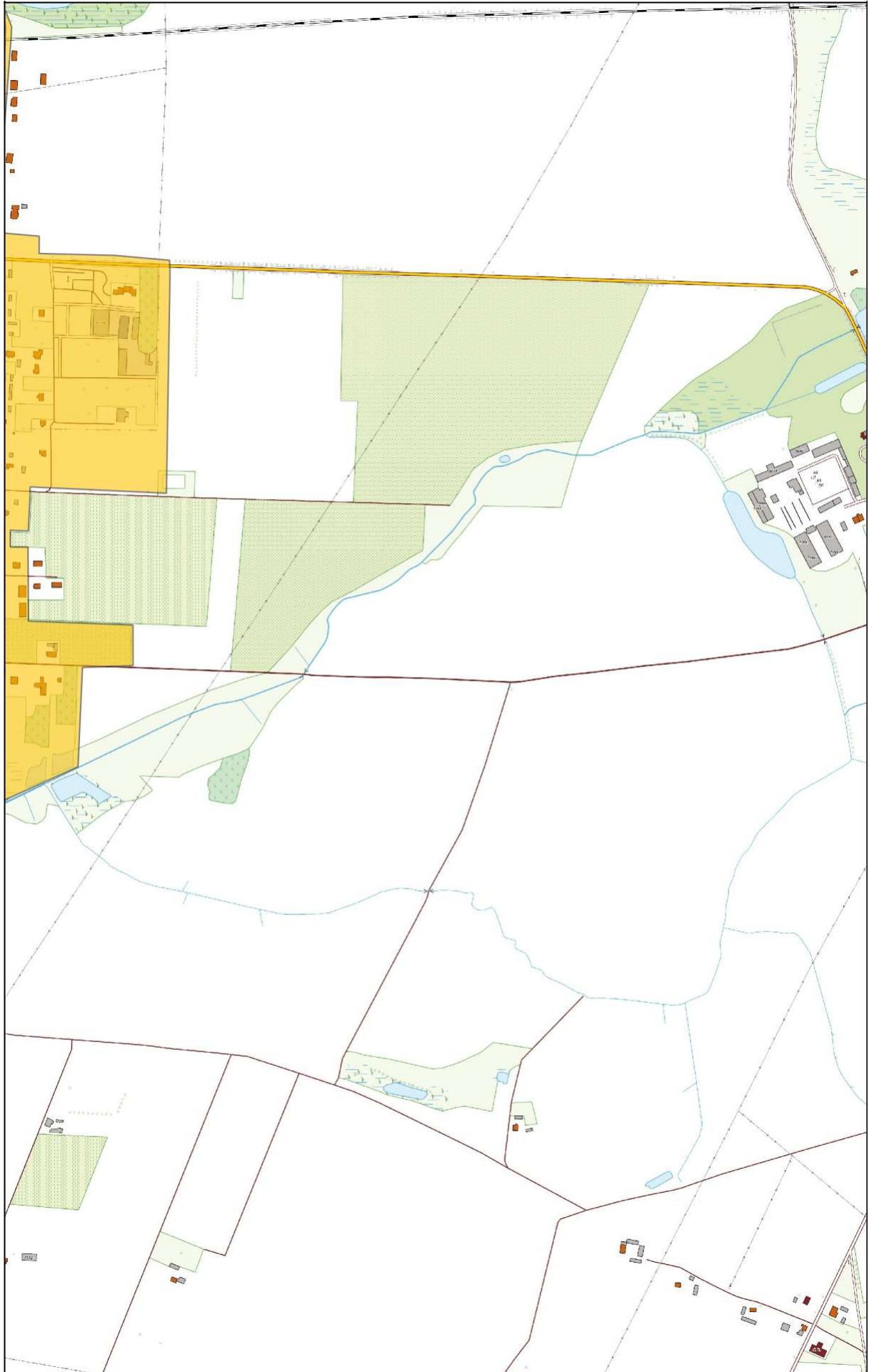

Uzasadnienie

Zgodnie z art. 81 ust. 1 ustawy Prawo wodne z dnia 20 lipca 2017 r. (t.j. Dz. U. 2020 poz. 310 ze zm.) aglomerację wyznacza, w drodze uchwały będącej aktem prawa miejscowego, odpowiednia rada gminy.

Aglomeracja Lubasz została wyznaczona na podstawie uchwały nr IV/83/15 Sejmiku Województwa Wielkopolskiego z dnia 23 lutego 2015 r. została wyznaczona aglomeracja Lubasz, która została zmieniona uchwałą nr XVI/132/20 Rady Gminy Lubasz z dnia 12 marca 2020 r.

Zgodnie z art. 565 ust. 2 ustawy Prawo wodne powyższy akt prawa miejscowego zachowuje moc nie dłużej niż do dnia 31 grudnia 2020 r.

W wyniku przeprowadzonego przez Wójta Gminy Lubasz przeglądu obszarów i granic aglomeracji stwierdzono, że ze względu na rozwój skanalizowania terenu gminy oraz zmianę liczby mieszkańców aglomeracji zachodzi potrzeba zaktualizowania granic i obszaru aglomeracji, a także rzeczywistej liczby RLM na terenie aglomeracji.

Za podstawę wyznaczenia obszaru i granic aglomeracji, przyjęto dokumenty, o których mowa w § 3 ust. 1 rozporządzenia Ministra Gospodarki Morskiej i Żeglugi Śródlądowej z dnia 27 lipca 2018 r. w sprawie sposobu wyznaczania obszarów i granic aglomeracji tj.:

a) Miejscowe plany zagospodarowania przestrzennego,

- Uchwała nr XXVI/244/17 Rady Gminy Lubasz z dnia 23 lutego 2017 r. w sprawie: uchwalenia miejscowego planu zagospodarowania przestrzennego w rejonie ulicy Podgórnej i ulicy Bolesława Chrobrego w Lubasz,

- Uchwała nr XXX/297/17 Rady Gminy Lubasz z dnia 28 sierpnia 2017 r. w sprawie zmiany miejscowego planu zagospodarowania przestrzennego w rejonie ulicy Szamotulskiej w obrębie wsi Lubasz,

- Uchwała nr XIX/205/09 Rady Gminy w Lubasz z dnia 24 kwietnia 2009 r. w sprawie uchwalenia zmiany miejscowego planu zagospodarowania przestrzennego w obrębie wsi Lubasz i Goraj,

Wójt Gminy Lubasz pismem z dnia 22.10.2020 r. złożył wniosek o uzgodnienie nowych granic i obszaru aglomeracji Lubasz, poprzez włączenie miejscowości nieskanalizowanych i planowanych do skanalizowania lub obszarów obecnie skanalizowanych, a nie ujętych w obecnej aglomeracji przez Państwowe Gospodarstwo Wodne Wody Polskie Dyrektora Zarządu Zlewni w Pile oraz pismem z dnia 12.11.2020 r. zwrócił się o uzgodnienie tej kwestii przez Regionalną Dyрекcję Ochrony Środowiska w Poznaniu.

Wielkość aglomeracji przekracza 2000 RLM, a zatem spełnia wymogi określone w art. 86 ust. 1 ustawy Prawo wodne.

Wszystkie wymienione w uchwale nazwy miejscowości są zgodne z wykazem urzędowych nazw miejscowości.

Niniejsza uchwała ustala granice i obszar aglomeracji Lubasz.

Uchwała nie narusza obowiązków gminy w zakresie odprowadzania i oczyszczania ścieków komunalnych wynikających z przepisów o samorządzie gminnym.

Rada Gminy Lubasz podejmuje niniejszą uchwałę po uzgodnieniu z Państwowym Gospodarstwem Wodnym Wody Polskie Dyrektorem Zarządu Zlewni w Pile oraz Regionalną Dyрекcją Ochrony Środowiska w Poznaniu.